číslo 4

# ZPRAVODAJ MĚSTSKÉHO OBVODU PLZEŇ 3

TROJKA 3

ŘÍJEN 2009

18. ročník
www.plzen3.cz, telefon: 37 803 6496

# Z Prvního zvonění si děti z Domina odnesly sto tisíc korun

Šek na sto tisíc korun si z Borského parku odnesli kluci a holky z Dětského domova Domino. Peněžitý dar jim na akci První zvonění předal starosta centrálního obvodu Plzeň 3 Jiří Strobach. *„Plníme náš slib. Už v červnu jsme vyhlásili, že Dominu věnujeme výtěžek ze symbolického vstupného na Balonovou show, která se na konci školního roku konala u borské přehrady,“* poznamenává Jiří Strobach.

*„Jistě, že už víme, jak peníze utratíme,“* usmívá se Naďa Erbová, ředitelka Dětského Domova Domino. *„Část peněz bude věnována na úpravy zahrady, část na výměnu oken a rádi bychom také z této sumy uhradili část nákladů spojené se zářijovou rekreací dětí v Itálii,“* vyjmenovává ředitelka.

První zvonění centrální obvod Plzeň 3 pořádal už popáté. Tisícovky dětí se bavily při písničkách Jaroslava Uhlíře a nadšeně tleskaly dívčí taneční a pěvecké skupině 5 Angeles. Na chlapce a dívky však čekala i řada dalších zajímavých atrakcí. Mohli se svézt na koních, o které se stará útulek SOS – život pro koně z Mířkovic u Horšovského Týna, k dispozici také měli houpačky, kolotoče i nafukovací skákadla.

*Ředitelka dětského domova Domino Naďa Erbová přebírá na akci První zvonění od starosty centrálního Plzeňského obvodu Jiřího Strobacha šek na 100 000,-Kč. Jednalo se výtěžek ze vstupného na akci Balonová show, kterou každoročně pořádá obvod na Borské přehradě. Výtěžek použije dětský domov Domino na rekonstrukci své zahrady.*

*Poradnu vyššího věku zahájil v září starosta centrálního obvodu Jiří Strobach. Tajemník Úřadu městského obvodu Plzeň 3 ing. Jiří Mužík se ve své přednášce věnoval prezenci činnosti obvodního úřadu.*

# Odstartovala Poradna vyššího věku

Rozsáhlý vzdělávací projekt určený seniorům odstartoval ve čtvrtek 17. září. Jde o cyklus přednášek, které společně pořádají centrální obvod Plzeň 3, obecně prospěšná společnost Člověk v tísni a občanského sdružení Totem.

Na programu je celkem třináct přednášek, vstup na ně je otevřený a bezplatný. Přednášky se konají vždy ve čtvrtek od 14 do 16 hodin v sále budovy Plzeňské konzervatoře v Husově ulici číslo 30. Semináře jsou věnovány například sociální i právní problematice či mezigeneračním vztahům, přednášet přijede i socioložka Jiřina Šiklová.

Druhá část cyklu, která začíná 5. listopadu, bude věnována především prevenci kriminality a uskuteční se v Domě napříč generacemi v Kaznějovské ulici.

Projekt Poradna vyššího věku končí 10. prosince předáním certifikátů a taneční zábavou. Více o programu na straně 5.

# Kontrolní výbor je tu i pro vás

Kontrolní výbor Zastupitelstva městského obvodu Plzeň 3 je zřízen na základě zákona č. 128/2000 Sb., o obcích v platném znění, vyhlášky Statutárního města Plzeň č. 8/2001, Statutu města v platném znění a usnesení č. 77/2000 Zastupitelstva městského obvodu Plzeň 3 . Ze své činnosti se zodpovídá zastupitelstvu a členem výboru nesmí být starosta, místostarosta či tajemník obvodu.

Výbor kontroluje plnění usnesení zastupitelstva a Rady městského obvodu Plzeň 3, dodržování právních předpisů ostatními výbory a Úřadem městského obvodu Plzeň 3 na úseku samostatné působnosti. Plní další kontrolní úkoly, jimiž ho pověřilo zastupitelstvo a kontroluje, zda orgány Městského obvodu Plzeň 3 dodržují vnitřní směrnice ve věcech samostatné působnosti města a zabezpečují úkoly, stanovené Statutem nebo jinými právními předpisy města schválenými zastupitelstvem nebo radou města nebo vydanými tajemníkem

magistrátu v mezích jeho působnosti v oblasti školství, bytů, bezpečnosti, čistoty města a životního prostředí, místních komunikací a dopravní obslužnosti, kultury, sportu a zájmové činnosti občanů, veřejného pořádku a sociální pomoci občanům a zdravotnictví.

Jednání výboru jsou neveřejná. Zápis výboru však musí být přístupný veřejnosti k nahlédnutí.

Přestože se kontrolní výbor zodpovídá především zastupitelům, je tady i pro občany svého obvodu a snaží se pomáhat při řešení problémů a stížností od jednotlivců či skupin, žijících v našem obvodě. Kontrolní výbor nemůže zasahovat do oblasti státní správy, ale může být i v těchto případech našim spoluobčanům nápomocen při řešení jejich problémů a ne jednou se tak v dosavadním volebním období stalo. Především na úseku veřejného pořádku a bezpečnosti, který obyvatele našeho obvodu velmi trápí, se kontrolní výbor snaží řešit jejich stížnosti ve spolupráci s příslušným odborem a dohlíží na to, aby žádná stížnost nezapadla a občan byl informován o jejím vyřešení.

Bohužel, činnost kontrolního výboru stále ještě není dostatečně v povědomí našich spoluobčanů, často dochází k záměně s kontrolním odborem, který je orgánem úřadu, přitom právě kontrolní výbor je složen ze zastupitelů, které si občané zvolili a kteří by se měli občanům zodpovídat .

Věřím, že i tato krátká zpráva přispěje k tomu, aby si občané našli cestu ke kontrolnímu výboru a obraceli se buď přímo na mne v kanceláři předsedkyně kontrolního výboru na ÚMO 3, sady Pětatřicátníků 7, ve 2. patře nebo telefonicky na číslo 37 803 6500 či mailem na adresu dolejsova@plzen.eu.

*Marta Dolejšová*
*předsedkyně Kontrolního výboru ZMO Plzeň 3*

# O prázdninách bylo v mateřských školách rušno, opravovalo se a stavělo

Novou třídu má po prázdninách 27. mateřská škola, která sídlí ve dvou budovách ve Dvořákově ulici. Třída pro deset dětí včetně sociálního zázemí byla o letních prázdninách budována v Dvořákově ulici číslo 18 a vyžádala si náklady převyšující devět set tisíc korun. *„Šlo o dlouhodobě plánovanou přestavbu.“* uvádí Jiří Strobach, starosta centrálního plzeňského obvodu.

Největší částku, jeden milion šest set tisíc korun, dá letos centrální plzeňský obvod do oprav v 63. mateřské škole v Lábkově ulici. *„Jde o druhou etapu rozsáhlé rekonstrukce. Letos zde budujeme u jednotlivých tříd nová sociální zařízení,“* upřesňuje starosta. Loni obvod do stavebních úprav v budově této školky investoval jeden milion korun.

Sto padesát tisíc korun stála rekonstrukce teplovodního systému v 61. mateřské škole v ulici Na Průhonu a necelých čtyři sta tisíc pak obvod stála rekonstrukce kuchyně v 16. mateřské škole v Korandově ulici.

*I o prázdninách bylo ve 27. mateřské škole rušno. V budově ve Dvořákově ulici číslo 18 řemeslníci budují novou třídu pro jedenáct dětí.*

# U Plzeňských panenek najdou děti i maminky zajímavý program

Už více než deset let funguje mateřské centrum s poetickým názvem Plzeňské panenky. Organizace maminkám i dětem nabízí pravidelný dopolední i odpolední program a také vzdělávací semináře nebo víkendové či prázdninové pobyty. *„Naše centrum je určeno aktivním maminkám z Plzně i okolí,“* poznamenává Marie Lachmanová, předsedkyně mateřského centra Plzeňské panenky.

*„Jaké je naše poslání? Chceme podpořit funkci rodiny, jako kolébky, v níž předávají životní hodnoty především ženy. My se snažíme, aby tak činily především šťastné ženy. Činnost našeho centra proto není zaměřena pouze na děti, ale i na maminky kterým umožňujeme další vzdělávání i zábavu. Naše aktivity směřují k vytvoření přirozeného ženského společenství, v němž se nejen předávají zkušenosti, ale vznikají v něm i přátelství,“* vysvětluje Marie Lachmanová a dodává, že vše, co bylo řečeno platí nejen pro maminky s malými dětmi, ale i s odrostlejšími ratolestmi: *„Vždyť ani ve středním věku nepřestává být žena matkou.“*

Plzeňské panenky se scházejí na adrese: sady 5. května v budově číslo 8. Mateřské centrum na každý den týdne připravuje speciálně zaměřený program. Například v pondělí jsou to tvůrčí výtvarné dílny, v úterý jazykové kursy, středa patří hudbě, ve čtvrtek jsou na programu různé přednáškové cykly a v pátek Kulturní kavárna. Mateřské centrum nově od září zavádí také každodenní dopolední hernu vzdělávací jazykový projekt, v jehož rámci se mohou ženy učit anglicky nebo španělsky.

*„Mimo tento zavedený program organizujeme také nejrůznější rodinné výlety i víkendové pobyty pro ženy,“* poznamenává Marie Lachmanová a dodává, že Plzeňské panenky nejsou uzavřenou organizací, ale uvítají nové zájemkyně. Podrobnosti jsou uvedeny na webových stránkách www.plzenskepanenky.cz.

# Plzeňské Industriální stopy přivedou návštěvníky do Avalon Business Center

Přes pět desítek fotografií a na dvacet plastik a prostorových instalací tvoří unikátní výstavu Industriální stopy v Plzni. Výstavní projekt, který se koná souběžně s celorepublikovým 5. Bienále Industriální stopy, měl vernisáž ve středu 30. září v plzeňském Avalon Business Centru. V jeho prostorách, jež jsou ukázkou vkusné proměny bývalého průmyslového objektu (tiskárny Typos), vystavují své objekty renomovaní autoři z řad profesorů Ústavu umění a designu při Západočeské univerzitě jako Vratislav Karel Novák, Irena Jůzová nebo Adéla Matasová. Prostorové instalace pak doplňují historické i aktuální velkoformátové fotografie staveb s industriální minulostí – těch stojících i těch, které již byly strženy.

Návštěvníci Avalon Business Center mohou rozsáhlou výstavu doplněnou autentickými ukázkami průmyslové architektury, designu i výroby zhlédnout do 13. listopadu. Projekt podpořil grantem Magistrát města Plzně a realizaci pomohly například Archiv města Plzně, Ústav památkové péče v Plzni, Západočeské muzeum v Plzni či Odbor památkové péče Magistrátu města Plzně. Výstava je nejširší veřejnosti přístupná zdarma!

Akce Industriální stopy se koná jednou za dva roky, jde tedy o bienále, a koná se v několika městech České republiky. Základním posláním Bienále, za nímž pořadatelsky stojí Výzkumné centrum průmyslového dědictví při ČVUT nebo Česká komora autorizovaných inženýrů a techniků, je popularizace tématu průmyslové architektury, upozornění na cenné a ohrožené objekty s industriální minulostí a seznámení laické i odborné veřejnosti s možnostmi využití těchto staveb.

„Plzeň se Industriálních stop letos zúčastňuje vůbec poprvé. Je však možná překvapivé, že ve městě s tak bohatou průmyslovou historií v současnosti lze nalézt jen několik desítek objektů s hodnotou industriální architekturou. Při výběru fotografií jsme proto museli sáhnout hluboko do historie, k objektům, které již dávno nestojí,“ říkají autoři koncepce výstavy Renata Slámková a Jiří Hlinka. „Rizikem destrukce je ohrožena řada ze zbylých budov. Výstavou bychom proto chtěli docílit posunu pohledu na tyto – nezřídka problematické – objekty jak u laické veřejnosti, tak i developerů, stavebníků, architektů i investorů. Vždyť využití byť jen industriálních fragmentů může vtisknout charakteristický rys i novým stavbám.“

Autoři výstavy vybírali fotografie ve spolupráci se známými odborníky na industriální architekturu či historii města – Pavlem Domanickým, Karlem Zochem nebo Luďkem Krčmářem. Výstavní projekt nemá ambici kompletního zmapování průmyslového dědictví plzeňské architektury; soustředí se spíše na estetickou hodnotu jednotlivých staveb. Mnohé fotografie jsou na veřejnosti vystaveny vůbec poprvé!

# Skauti připravili odpoledne plné her a soutěží ve Smetanových sadech

***Téměř stovka kluků, holek, školáků i předškoláků si navzdory deštivému počasí vyzkoušela netradiční aktivity.***

Ve čtvrtek 3.9.2009 připravili skauti z 29. oddílu Hiawatha v rámci celoplzeňské akce Skauti dětem zábavné odpoledne s názvem „Putování po staré Číně“. Od 15 do 19 hodin čekalo v parku pod divadlem J.K.Tyla sedm čínských bojovníků a sličných gejš, aby seznámili děti se zapeklitými úkoly, které budou muset při putování Čínou zvládnout.

Nejlákavějším úkolem bylo alespoň minutu vydržet skákat na obří trampolíně Další zastavení na cestě po Číně již byla složitější, vždyť zkuste vlastnoručně vyrobit větrník, nakrmit posvátného tygra, nalovit dravé ryby, čínskými hůlkami třídit drahocenná semínka, nebo přejít propast po lanové lávce a přidržovat se jen lián. Nakonec všichni zdárně prošli úskalími staré Číny a svoji cestu ukončili ve skautské klubovně, která se na čas proměnila v čajovnu. Zde si úspěšní cestovatelé vybrali odměnu, ochutnali místní čaj a sušenky. Kdo ještě neměl dost, mohl si vyzkoušet vyřešit některý z připravených hlavolamů. Fotografie z akce lze najít na webových stránkách: http://hiawatha.argument.cz/galerie.htm, nebo na www.skauting.cz/plzen.

Skautský oddíl Hiawatha má klubovny ve vnitrobloku domu Smetanovy sady 7. Oddílové schůzky jsou každý čtvrtek od 16 do 18 hodin. Přijímáme holky i kluky od 5 do 15 let. Děti jsou rozděleny do družin Mravenci – předškoláci a 1.třída, Červená – světlušky (holky 7-10 let), Modrá – vlčata (kluci 7-10let), Lišky – skautky (holky 11-15 let), Bobři – skauti (kluci 11-15 let), Wihinapa – starší skauti a skautky pomáhající při vedení družin a oddílu.

V Plzni se skautingu věnuje více než 1300 dětí i dospělých, kteří se sdružují ve 49 dětských oddílech a šesti klubech dospělých. Kromě letních táborů a celoroční pestré oddílové činnosti skauti v Plzni například roznášejí o Vánocích Betlémské světlo nebo organizují sbírku Postavme školu v Africe a pořádají mnohé akce pro veřejnost. Informace o skautingu v Plzni najdete na www.skauting.cz/plzen. Skautské hnutí v roce 2007 oslavilo 100 let své existence. Za tu dobu se rozrostlo do 216 zemí světa, má 40 milionů členů a v České republice prošlo skautskými oddíly na půl milionu lidí.

# Čtenáři čtenářům

Je vám líto vyhodit knihy, které již nepotřebujete? Přineste je v říjnu do knihovny ve Skvrňanech.

Hledáte zajímavou knihu pro svou knihovničku? Celý říjen bude před skvrňanskou knihovnou široký výběr knih zcela zdarma.

V rámci Týdne knihoven probíhá v říjnu v Obvodní knihovně ve Skvrňanech již pátý ročník velmi úspěšného knižního bazaru Čtenáři čtenářům.

Možnost zbavit se nepotřebných knih je v Plzni minimální, antikvariáty si pečlivě vybírají a mnoha lidem je líto knihy prostě vyhodit. Skvrňanská knihovna proto nabízí možnost přenechat knihy zdarma jiným čtenářům. Všechny přinesené knihy budou vystavené ve vestibulu knihovny a budou zdarma k dispozici všem případným zájemcům, počet donesených či odnesených knih není omezen.

V minulých letech měl bazar velký úspěch, lidé nosili knihy po taškách i po bednách, nadšení, že je nemusí vyhazovat do popelnice. Stejně rychle je i odnášeli, radujíc se ze svého úlovku. Nejrychleji samozřejmě mizely knihy nové, ale i většina ostatních si našla své čtenáře. V loňském roce prošlo bazarem nejméně 4 500 knih, objevovaly se knihy různých žánrů i stáří, žádná z nich se zde ale dlouho neohřála.

Bazar ve vestibulu knihovny bude volně přístupný od 1. do 30. října každý všední den mimo středu od 9 do 18 hodin, ve středu od 9 do 12 a vždy během trvání akcí M klubu.

Mgr. Alena Sobotová, KMP, p.o. – Obvodní knihovna Skvrňany

# Týden knihoven v borské knihovně

Tradiční říjnovou akcí, ke které se připojuje většina veřejných knihoven v ČR, je Týden knihoven. Letošní 13. ročník probíhal od 5. do 9. 10. pod mottem “Knihovna mého srdce” také v Obvodní knihovně na Borech (6. patro Polikliniky Bory). Celý týden se u nás nesl v duchu tzv. Čtenářské samoobsluhy, kdy měli návštěvníci možnost načítat si sami vypůjčené knihy. Pro zvídavé byla připravena netradiční statistika TOP 12 OK Bory a děti mohly jako vždy soutěžit.

# Knihovna m. Plzně pořádá

30.10. 2009 19:00 Zach‘s Pub Z Plzně do 4 světových stran - Knihovnický Halloween po irsku. Irské duchařské historky bude číst Pavla Sovová a spol., zahrají plzenští Cashel, zatančí členky Rinceoirí Irish Dance Academy. Vstup zdarma.

# Na Výsluní jsou nové ulice

Zastupitelé obvodu 22. září 2009 odsouhlasili nové názvy ulic v lokalitě Výsluní. Jde o třináct nových ulic. Dvanáct z nich bylo pojmenováno podle měsíců v roce: Lednová, Únorová, Březnová, Dubnová, Květnová, Červnová, Červencová, Srpnová, Zářijová, Říjnová, Listopadová, Prosincová, třináctá se jmenuje Na Rozhraní.

# Vážení senioři,

vzhledem k tomu, že Městský obvod Plzeň 3 nám umožnil ve svém zpravodaji, který vydává pro svůj obvod napsat o činnosti SD-ČR – obvodní organizace Skrvňany, využíváme toho a děkujeme. Příští rok bude slavit v celé naší republice SD-ČR už 20 let od svého založení, naše organizace ve Skrvňanech pro Vás připravuje pěkné akce již 18 let. Výbor naší organizace informuje dvakrát ročně o plánu akcí našeho sdružení. Podle nich si každý může zvolit aktivitu, která jej zajímá. Zajišťujeme také, aby informace o našich aktivitách vycházeli v kulturní příloze Plzeňského deníku a v Senior servisu Českého rozhlasu Plzeň.

Rádi přivítáme i ty seniory, kteří ještě nejsou našimi členy. Roční příspěvek je 50,- Kč na rok a každý první čtvrtek v měsíci od 10 do 11 hod. se můžete přihlásit v budově ÚMO 3, v zasedací místnosti v suterénu, kde máme pravidelné schůze výboru s důvěrníky.

V letošním roce do června již proběhly tyto akce: Návštěva výstavy PLZENŠTÍ MALÍŘI – PERIFERIE, úspěšná 1. ZPÍVANÁ, hodina hudby s Dr. O. Brejchou „EDIT PIAF“ a její překrásné šansony, přednáška „BYLA JSEM V PERU“, návštěva u dítěte, které je podporováno v adopci na dálku, taneční zábava „JOSEFOVSKÁ“, velikonoční výstavka, kde je možno shlédnout, co všechno ruce seniorů dokáží vyrobit. Vycházka do Dýšiné k památníku gen. PATTONA se také vydařila. V květnu se povedl „DEN MATEK“ s kulturním programem a velmi nás potěšilo, že přišel i pan starosta J. Strobach, kterému se naše slavnosti odpoledne líbilo. Na závěr dostaly všechny ženy kytičku. Zorganizovali jsme také povedený autobusový zájezd do Sobotky, k Máchovu jezeru a do Mělníka. A první pololetí tohoto roku jsme uzavřeli v červnu tradičním velkým táborákem s opékáním vuřtů i s hrou na harmonikou, který velmi pečlivě připravili senioři z Vejprnic, jež jsou také našimi členy.

A na podzim se také máte na co těšit. 10. září už proběhla společná návštěva Velké synagogy a Staré synagogy. Na 15. října jsme naplánovali autobusový zájezd na zámek Nebílovy a do Přeštic, 22. října chystáme tradiční „Posvícenská taneční zábava“, kde bude soutěž o nejlepší „hnětýnku“. 12. listopadu bude 2. zpívaná a 26. listopadu návštěva výstavy strašidel v hotelu Central. 12. prosince vánoční výstavka s prací seniorů a 17. prosince „ČESKÉ VÁNOCE“ s kulturním vystoupením. Věříme, že jsme Vás potěšili tím, co pro naše seniory děláme a všichni jste na našich akcích srdečně vítáni. Mimo tyto akce je cvičení jógy, zajištěny masáže a plavenky.

Závěrem, ale nesmíme zapomenout, že velký dík patří vedení MO Plzeň 3, který nám každoročně poskytuje finanční dotaci, ze které platíme nájem za sály, kancelářské potřeby a část je použita na zaplacení faktur při autobusových zájezdech

Bohumila Šmolíková, kulturní ref. obv. org. SD Skvrňany

# Obvod zve seniory na podzimní vínek

Tradiční podzimní setkání seniorů třetího plzeňského obvodu se uskuteční v kulturním domě Peklo.
Podzimní vínek je naplánován na pondělí 9. listopadu, začíná v 16 hodin a vystoupí opět TO 1 kapelníka M. Novotného.
Vstup je zdarma a všichni senioři, kteří žijí v třetím plzeňském obvodu, jsou srdečně zváni.

# Poradna vyššího věku

## Přednášky v Husově 30

15.10.09 „Úloha prarodiče v rodině“
problematické chování dětí a vnoučat, mezigenerační rodinné vztahy, mediace v praxi
hosté: Mgr.Julie Mihoková, Vladislava Fajfrová (linka důvěry a psychologické pomoci o.s. Epoché)
22.10.09 Jiřina Šiklová – „Deník staré paní“
setkání se známou socioložkou a publicistkou J. Šiklovou
29.10.09 „Obtížná rodinná situace a možnosti řešení“
hosté: Mgr. Simona Jeremiášová, PaedDr. Jana Koubová

## Přednášky v Domě napříč generacemi, Kaznějovská 51

5.11.09 „Život 90“
veřejná prezentace o.s., podporující aktivní život seniorů
hosté: Jaroslava Kreuzbergová,DiS. FN Plzeň
12.11.09 „Jak si nenechat ublížit 1“
prevence kriminality, projekt Bezpečné město
19.11.09 „Jak si nenechat ublížit 2“
rizikové faktory, prezentace MO Plzeň 1
26.11.09 „Jak si nenechat ublížit 3“
aktivní nácvik dovedností potřebných k zajištění svého bezpečí , prezentace MO Plzeň 2
3.12.09 „Pracovní poradenství“
jak neztratit zaměstnání, prezentace MO Plzeň 4
hosté: ČvT - Bc. Lucie Routová, zástupce MO Plzeň 4
10.12.09 „Slavnostní zakončení“
nabídka regionu, prezentace činnosti OS TOTEM - RDC a Svazu důchodců ČR, hudba, tanec, 14:00 – 18:00

# Senioři,

zůstali jste sami, děti na Vás nemají čas, cítíte se opuštěně? V naší organizaci Svazu důchodců máte možnost získat nové přátele, se kterými můžete chodit na vycházky a na výlety, navštěvovat kulturní akce či jezdit na zájezdy. Kromě jednodenních zájezdů pořádáme každé prázdniny týdenní hvězdicový zájezd, takže můžete prožít i příjemnou dovolenou v dobré partě.

Přijďte mezi nás, rádi Vám řekneme o naší činnosti více. Máme klubovnu na Husovo náměstí č. 3 a jsme tam pro Vás každé 1. a 3. pondělí v měsíci od 12.30 do 14 hod.

Srdečně vás zveme
Výbor SD Plzeň - střed

*Členové seniorských organizací a klubů důchodců mají možnost scházet se v zasedacím sále v budově Úřadu městského obvodu Plzeň 3. Na snímku jsou členové SD Skvrňany*

# V centrálním obvodu to v létě žilo

*Občanské sdružení Ty a já pro podporu handicapovaných občanů pořádá v září Festival na konci léta.*

*Na Prvním zvonění, které se už popáté konalo 1. září v Borském parku, se sešly tisícovky dětí. Připraveny pro ně byly různé soutěže a také vystoupení dívčí skupiny 5 Angeles.*

*I v září uspořádal centrální plzeňský obvod pro své občany Promenádní koncerty v Křižíkových sadech. K poslechu hrálo harmonikové duo manželů Pospíšilových a Kapela 35. pěšího pluku Plzeň.“*

*Druhá polovina srpna patří v centru Plzně tradičně festivalu Na ulici. Letos v rámci této kulturní akce vyhlásil centrální obvod Plzeň 3 malou znalostní soutěž. Tři výherce odměnil starosta obvodu Jiří Strobach.*

*Hokejista Petr Sýkora přivezl do Plzně ukázat Stanley Cup a odvezl si pamětní stříbrnou plaketu Bohumila Kulhánka, kterou mu předal starosta Jiří Strobach.*

*Na Borských polích se 13. září konal Nestlé LifeInLine Tour, největšího středoevropský seriálu v in-line bruslení pro profesionály, amatéry, hobby jezdce i děti. V Plzni se jelo o tituly mistrů České republiky, tentokrát na půlmaratonové trati.*

# Policejní okrsky Plzeň - střed

***Obvodní oddělení Policie ČR***
Perlová 3, 301 00, Plzeň
Telefon: 974 325 513

***Obvodová služebna Městské policie Plzeň Střed***
Divadelní 4, 301 00 Plzeň
Telefon: 378 036 933

### *OKRSEK A*
*Teritoriální vymezení okrsku:* B. Smetany, Bezručova, Drážní, Dřevěná, Františkánská, Kopeckého sady, Křižíkovy sady, náměstí Republiky, Pražská, Prešovská, Riegrova, sady Pětatřicátníků, Sedláčkova, Solní, Šafaříkovy sady, Vyšehradská, Zbojnická
*Policista s osobní odpovědností:*
pprap. Svoboda
*E-mail:* policista.stred@bezpecnemesto.eu
*Strážník s osobní odpovědností:*
str. Fehér
*E-mail:* straznik.stred@bezpecnemesto.eu
*Zastupitel příslušného okrsku:*
MUDr. et Ing. Veronika Jilichová Nová
Telefon: 725049334
*E-mail:* zastupitel.stred.A@bezpecnemesto.eu

### *OKRSEK B*
*Teritoriální vymezení okrsku:* Dominikánská, Drážní, Kamenická, Malá, náměstí Republiky, Perlová, Podmostní, Pražská, Rooseveltova, sady 5. května, sady Pětatřicátníků, Sedláčkova, Solní, Truhlářská, Veleslavínova, Vyšehradská
*Policista s osobní odpovědností:*
prap. Bc. Pešír
*E-mail:* policista.stred@bezpecnemesto.eu
*Strážník s osobní odpovědností:*
str. Fraňková
*E-mail:* straznik.stred@bezpecnemesto.eu
*Zastupitel příslušného okrsku:*
MUDr. et Ing. Veronika Jilichová Nová
*Telefon:* 725049334
*E-mail:* zastupitel.stred.B@bezpecnemesto.eu

### *OKRSEK C*
*Teritoriální vymezení okrsku:* Americká, Anglické nábřeží, Fügnerova, Pallova, Pražská, sady 5. května, Šafaříkovy sady, Štruncovy sady, U Zvonu
*Policista s osobní odpovědností:*
pprap. Hoblík
*E-mail:* policista.stred@bezpecnemesto.eu
*Strážník s osobní odpovědností:*
str. Hrdlička
*E-mail:* straznik.stred@bezpecnemesto.eu
*Zastupitel příslušného okrsku:*
Ing. Pavel Stelzer
Telefon: 725049340
E-mail: zastupitel.stred.C@bezpecnemesto.eu

### *OKRSEK D*
*Teritoriální vymezení okrsku:* Americká, B. Smetany, Bezručova, Františkánská, Goethova, Jungmannova, Klatovská třída, Kopeckého sady, Martinská, Prokopova, Smetanovy sady
*Policista s osobní odpovědností:*
prap. Khín
*E-mail:* policista.stred@bezpecnemesto.eu
*Strážník s osobní odpovědností:*
str. Sperl
*E-mail:* straznik.stred@bezpecnemesto.eu
*Zastupitel příslušného okrsku:*
Ing. Pavel Stelzer
*Telefon:* 725049340
*E-mail:* zastupitel.stred.D@bezpecnemesto.eu

### *OKRSEK E*
*Teritoriální vymezení okrsku:* Americká, Anglické nábřeží, Havlíčkova, Jagellonská, Klatovská třída, náměstí T. G. Masaryka, Petákova, Prokopova, Purkyňova, Resslova, Škroupova, V Šipce
*Policista s osobní odpovědností:*
prap. Francán
*E-mail:* policista.stred@bezpecnemesto.eu
*Strážník s osobní odpovědností:* str. Kumpa
*E-mail:* straznik.stred@bezpecnemesto.eu
*Zastupitel příslušného okrsku:*
Veronika Zettlová
*Telefon:* 725049335
*E-mail:* zastupitel.stred.E@bezpecnemesto.eu

### *OKRSEK F*
Teritoriální vymezení okrsku: Americká, Denisovo nábřeží, Nádražní, Pařížská, U Lázní
*Policista s osobní odpovědností:*
pprap. Skořepa
*E-mail:* policista.stred@bezpecnemesto.eu
*Strážník s osobní odpovědností:*
str. Kulhánek
*E-mail:* straznik.stred@bezpecnemesto.eu
*Zastupitel příslušného okrsku:*
Veronika Zettlová
*Telefon:* 725049335
*E-mail:* zastupitel.stred.F@bezpecnemesto.eu

### *OKRSEK G*
*Teritoriální vymezení okrsku:* Bendova, Hálkova, kardinála Berana, Klatovská třída, Koperníkova, Korandova, Nerudova, Plachého, Skrétova, Tylova
*Policista s osobní odpovědností:*
pprap. Slatkovský
*E-mail:* policista.stred@bezpecnemesto.eu
*Strážník s osobní odpovědností:*
str. Kleiner
*E-mail:* straznik.stred@bezpecnemesto.eu
*Zastupitel příslušného okrsku:*
Roman Řehula
*Telefon*: 725049337
*E-mail:* zastupitel.stred.G@bezpecnemesto.eu

### *OKRSEK H*
*Teritoriální vymezení okrsku:* Budilova, Divadelní, Husova, Husovo náměstí, kardinála Berana, Karlova, Klatovská třída, Kollárova, Koperníkova, Kotkova, Kovářská, Palackého, Palackého náměstí, Poděbradova, Přemyslova, Puškinova, sady Pětatřicátníků, Skrétova, Tovární, Tylova, U Tržiště
*Policista s osobní odpovědností:*
prap. Šefl
*E-mail:* policista.stred@bezpecnemesto.eu
*Strážník s osobní odpovědností:*
str. Pajer
*E-mail:* straznik.stred@bezpecnemesto.eu
*Zastupitel příslušného okrsku:*
Roman Řehula
*Telefon:* 725049337
*E-mail:* zastupitel.stred.H@bezpecnemesto.eu

### *OKRSEK I*
*Teritoriální vymezení okrsku:* Husova, Husovo náměstí, Charvátova, Jízdecká, Kalikova, Kotkova, Koželužská, Krátká, Na Jíkalce, náměstí E.Škody, Pobřežní, Poděbradova, Přemyslova, Radčická, Rybářská, sady Pětatřicátníků, Skvrňanská, Tylova
*Policista s osobní odpovědností:*
pprap. Navrátil
*E-mail:* policista.stred@bezpecnemesto.eu
*Strážník s osobní odpovědností:*
str. Polata
*E-mail:* straznik.stred@bezpecnemesto.eu
Zastupitel příslušného okrsku:
Miloslav Švantner
*Telefon:* 725049341
*E-mail:* zastupitel.stred.I@bezpecnemesto.eu

### *OKRSEK P*
*Teritoriální vymezení okrsku:* Klicperova, Lindauerova, Nádražní, Šumavská, Švihovská, U Prazdroje, Uhelná, Veleslavínova, Veverkova, Vocelova, Wenzigova, Žatecká
*Policista s osobní odpovědností:*
prap. Hofman
*E-mail:* policista.stred@bezpecnemesto.eu
*Strážník s osobní odpovědností:*
str. Šafanda
*E-mail:* straznik.stred@bezpecnemesto.eu
*Zastupitel příslušného okrsku:*
Ing. Pavel Stelzer
*Telefon:* 725049340
*E-mail:* zastupitel.stred.P@bezpecnemesto.eu

# „Šedivka“ slaví čtyřicítku

1. září uplynulo 40 let od chvíle, kdy začali první žáci navštěvovat 11. základní školu v Plzni. Škola, kterou na Borech všichni znají hlavně pod přezdívkou „Šedivka“, se rozhodla oslavu čtyřicátého výročí pojmout ve velkém stylu, jak prozrazuje její ředitelka Mgr. Vladimíra Holá: „Oslavy 40. výročí jsme rozvrhli do týdne od 5. do 9. října. Na zahájení si žáci prvního stupně připravili svá vystoupení. Děti se těšily na diskotéku a filmová představení. Naplánovali jsme i celou řadu sportovních akcí.“

11. základní škola jako jediná v Plzni zřizuje kromě běžných tříd také třídy pro žáky se speciálními vzdělávacími potřebami. „Jsou určeny dětem s logopedickými vadami a poruchami učení,“ upřesňuje Vladimíra Holá. „ Na druhém stupni otevíráme sportovní třídy, které jsou zaměřeny na pozemní hokej, házenou a tenis.“ Právě ve sportu dosahují žá-ci vynikajících výsledků a to i v celostátní konkurenci. „V loňském školním roce naši házenkáři obsadili druhé místo v republikové soutěži starších žáků. Před dvěma lety jsme v pozemním hokeji byli dokonce první,“ je na své žáky pyšná.

# Dnu bez aut se zúčastnili zástupci všech generací

Centrální obvod Plzeň 3 se připojil k Evropskému týdnu mobility – Evropský den bez aut a na pondělí 21. září vyhlásil Den bez aut.

Akce příjemně překvapila jednadvacetiletého Plzeňana Jakuba Němce. Na Úřad městského obvodu Plzeň 3 do sadů Pětatřicátníků přijel na kole, a protože obvod v rámci Dne bez aut slíbil, že kdo z klientů si přijede na úřad vyřídit své záležitosti na kole, bude odměněn, získal Jakub ocenění. *„O akci jsem vůbec nevěděl, ale o to větší radost z dárků mám,“* smál se *„Batoh, cyklolékarnička, hrneček i propiska se mi určitě budou hodit,“* poznamenal a dodal, že po městě jezdí zásadně na kole. Není to však jediný dopravní prostředek, který využívá, jezdí na kajaku divokou vodu, cestuje i letadlem. O svých dobrodružných výprav na Nový Zéland, Nepálu, Afriky či Kanady točí dokumenty.

K Dni bez aut se připojila i zhruba stovka dětí z 33. a 15. základní školy, které se zúčastnily zábavně informativní akce na dopravním hřišti na Skvrňanech. Spoluorganizátoři této akce, BESIP, Autoklub Plzeň a 33. základní škola, připravili pro děti jízdu zručnosti. Kluci a holky si mohli vyzkoušet pohyb na komunikacích i se seznámili s pravidla bezpečného provozu.

Centrální obvod také pozval své obyvatele na komentovanou prohlídku Borského parku. Zhruba třicítku zájemců provedl ing. Petr Kuták, odborník ze Správy veřejného statku města Plzně. Posluchače seznámil s historií oblíbeného parku, s jeho zajímavostmi i s plánovanými úpravami.

# Školce blahopřáli bývalí zaměstnanci i představitelé obvodu

Čtyřicáté narozeniny oslavila 17. září 55. mateřská škola. V jejím sídle v Mandlově ulici se sešli její bývalí i současní zaměstnanci. *„Zájem o setkání byl veliký. Už od konce srpna se hlásily bývalé zaměstnankyně naší školky, že by se oslav rády zúčastnily. Dnes jich dorazily čtyři desítky,“* poznamenává ředitelka 55. MŠ Jitka Matějovicová. Nechyběla ani nejdéle zaměstnaná současná pracovnice 55. mateřské školy. Kuchařka Jarmila Staňková v ní pracuje právě rovných čtyřicet let. *„Nastoupila jsem, když se tahle školka otevírala. Už jsem sice v důchodu, ale vařit chodím stále,“* usmála se. Děti z jednotlivých tříd si pro hosty připravily krátký program a pak si všichni společně připili šampaňským. Kluci a holky samozřejmě pili ´rychlé špunty´ bez alkoholu. Poblahopřát přišel také starosta centrálního obvodu Plzeň 3 Jiří Strobach i místostarosta Stanislav Kopáček. Do školky v Mandlově ulici chodí letos 155 dětí. *„V letošním školním roce byla její kapacita zvýšena o pět míst. V celém obvodu jsme pak kapacitu našich školek navýšili celkem o třiasedmdesát míst,“* uvedl Jiří Strobach.

# Svatováclavské trhy a vinobraní

Trhy tradičních řemesel se téměř každý měsíc konají na plzeňském náměstí Republiky. V září byly na řadě Svatováclavské trhy, kde kromě různých košíků, šperků, keramiky, malovaného skla či zajímavých oděvů, nechyběl ani burčák, který neodmyslitelně patří k nastupujícímu podzimu.

Svatováclavské trhy se konaly od 22. do 25. září a hned po nich následoval První plzeňské vinobraní spojené nejen s ochutnávkou vín, ale také s kulturním programem. Na pódiu na náměstí Republiky vystoupili například zpěváci Petra Janů, František Nedvěd či Petr Spálený. Připraven byl i zábavný program pro děti. Od 13. do 16. října jsou plánovány Havelské trhy, v listopadu se budou konat Martinské trhy.

# Můj byt – můj hrad

Nevpouštět si do bytu nezvané návštěvy je sice rozumná zásada, ale ne vždy splnitelná. Některé „návštěvy“ do bytu prostě pustit musíte, třeba při odečítání RTN (rozdělovačů topných nákladů), umístěných na vašich otopných tělesech. Plzeňské služby ale nabízejí pomoc v podobě moderní techniky tak, aby těmto nezvaným návštěvám bylo odzvoněno.

***Jak prosté, můj Watsone…***

Budoucnost patří rádiovým přenosům informací, tedy i přenosu dat o vaší spotřebě tepla. Koncem loňského roku se na trhu objevil bezdrátový systém společnosti Siemens pro dálkové odečítání dat Siemeca WalkBy, který navazuje na dosavadní vyzkoušený a osvědčený systém Siemeca AMR. Tyto přístroje vysílají v určitý čas v rychlých intervalech údaje o spotřebě. Pracovník, provádějící odečet, pouze projde společné prostory se svým přístrojem (sběračem dat), vybaveným příslušným softwarem, a data „načte“. U menších objektů může data načíst dokonce i třeba z chodníku.

***Ideální pro bytové domy***

Příkladem typického použití nového zařízení jsou domy s větším počtem bytových jednotek, kde je teplo dodáváno ze systému centrálního zásobování teplem pomocí horizontálního rozvodu s více stoupačkami, např. panelové domy, které jsou charakteristické i pro největší plzeňská sídliště.

Při dosavadních „klasických“ odečtech v bytech se jen málokdy podaří zajistit přítomnost obyvatel všech bytů v jeden den a pokud možno i ve stejnou hodinu. Zpravidla se musí odečet opakovat několikrát, aby byly shromážděny údaje ze všech bytových jednotek a výjimečné nejsou ani případy, kdy se v některém z bytů nepodaří zjistit údaje vůbec. To má samozřejmě vliv na správné rozúčtování nákladů na teplo a teplou vodu pro jednotlivé byty.

***Zvládneme i vodu***

Obdobné řešení existuje také pro měření spotřeby teplé i studené vody. Je k němu ale zapotřebí konkrétní typ vodoměru (Siemens WFK3 nebo WFW3), který se jednoduše doplní o klip s radiomodulem Siemens WFZ166.MO. Je také možné vybavit podobným radiomodulem Siemens WFZ166EL stávající vodoměry firma Elster (série S100 EV-A). V přípravě je ale už nový model vodoměru, kde bude radiový modul již jeho součástí.

***Když ptáčka lapali…***

Rozumné nejspíš bude postupovat v krocích. Nejdříve využít možnosti dálkového odečtu spotřebovaného tepla, a když se potvrdí „že to funguje“, přistoupit i k instalaci dálkového odpočtu teplé vody. Přínosem bude zlepšení komfortu bydlení a zbavení se dosavadních starostí s odečty. Uleví se nejen obyvatelům jednotlivých bytů, ale také členům výborů SVJ či družstevní samosprávy. Dosavadní organizace odečtů totiž nebyla úplně jednoduchou záležitostí.

***Konfekce, ale na míru***

Nový systém dálkového odpočtu údajů o spotřebě tepla a teplé vody je velice flexibilní jak v rovině technické, tak i finanční. Plzeňské služby vám rády nabídnou konkrétní řešení pro váš dům, stačí kontaktovat: iveta.rejskova@plzenskesluzby.cz, tel. 605 866 688.

# Stížnosti můžete házet do schránky

V rámci projektu Bezpečné město bude magistrát instalovat v jednotlivých částech města schránky, do kterých občané mohou dávat své stížnosti a náměty. K instalaci těchto infoschránek město přistoupilo především proto, že ne každý občan má přístup na internet, kde může na webovém portálu Bezpečného města využívat poradny a kde se také může dozvědět vše o projektu a rozdělení města na jednotlivé policejní okrsky. Na území města Plzně tak bylo v současnosti umístěno více než 60 infoschránek, což je minimálně jedna na policejní okrsek Na každé infoschránce se občan dozví název okrsku, spojení na příslušný úřad městského obvodu, obvodní oddělení Policie České republiky, služebnu městské policie a spojení na Odbor bezpečnosti a prevence kriminality Magistrátu města Plzně včetně internetových stránek Bezpečného města. O konkrétních místech umístění těchto infoschránek se občané dozvědí na www.bezpecnemesto.eu, z informačních letáků a brožur.

# Plzeňská energetika uvedla do provozu novou odsiřovací jednotku

Nová odsiřovací jednotka je nyní podrobována zkouškám v dosahování emisních limitů. 17.9.2009 v rámci akce – Dny vědy a techniky v Plzni 2009 - se uskuteční společenské setkání s prezentací uvedené technologie zástupcům města Plzně.

Od 1.10.2009 bude odsiřovací jednotka uvedena do trvalého provozu. Odsiřovací jednotka pracuje na bázi mokré vápencové vypírky, což je nejmodernější technologie pro snižování množství emisí síry. Oproti ostatním odsiřovacím technologiím má lepší účinnost, což se pozitivně projeví v provozní ekonomice. *„Touto technologií se nám podaří snížit množství emisí oxidu siřičitého a prachu ve srovnání s původní technologií odsíření o více než polovinu, zároveň přispějeme ke zlepšení kvality ovzduší a životního prostředí v Plzni a blízkém okolí. S menšími úpravami budeme schopni plnit i nejpřísnější emisní limity, které budou platné v budoucnosti“*, říká generální ředitel společnosti Ing. Václav Pašek. Charakteristickým jevem provozu mokré odsiřovací technologie je hustá vodní pára, která vychází z nového komínu, který má výšku 90 m. Při výstavbě uvedené technologie byla použita unikátní technická operace, kterou zajišťoval jeden z největších jeřábů v ČR s nosností 160 tun a délkou ramene 110 metrů. Tento gigant nejprve s pomocí menšího jeřábu zvedl 62 metrů dlouhý komín do svislé polohy, a poté jej usadil na 28 metrů vysokou válcovou nádobu odsiřovacího zařízení. *„Investice, která byla zahájena 1.7.2008 v hodnotě 430 milionů korun, je jednou z etap technologické modernizace provozu společnosti“*, doplňuje obchodní ředitel společnosti Ing. David Hoffmann. Primátor města Plzně Ing. Pavel Rödl aktivity Plzeňské energetiky vítá: *„Jsem velmi rád, že i v době ekonomické krize dokáže tak významná firma, jakou Plzeňská energetika bezesporu je, investovat nemalé finanční prostředky do ekologie. Především ale oceňuji, že se nejedná o ojedinělý krok, ale o dlouhodobý projekt modernizace firmy realizovaný s ohledem přispět k co nejlepšímu stavu životního prostředí v našem městě.“*

# Knihovna a M-klub zvou na taneční kurzy

Knihovna města pořádá podzimní taneční kurzy v M-klubu na Skvrňanech v Macháčkově ulici č. 28. Na programu jsou zdokonalovací taneční kurzy, které se konají každou neděli od 19 hodin. Ty začaly první říjnovou neděli a jsou už obsazené, přihlášeno je patnáct párů. Další kurz je na programu v úterý. Jde o Taneční pro studenty. Tyto kurzy probíhají od 27.10. vždy v úterý od 19 hodin. Zde je ještě stále několik volných míst a je možné se během října ještě dodatečně přihlásit na telefonním čísle 378 038 260.

# Vítání občánků

Centrální obvod přivítá během podzimu téměř stovku svých nových občánků. Slavnostní obřady pro rodiče a jejich ratolesti se konaly už 24. září a pokračují 15. a 22. října i 5. a 12. listopadu. V těchto dnech se konají vždy dva obřady v 16:00 a 16:45 hodin. Na každý obřad je pozváno deset miminek se svými rodiči i prarodiči.
Rodiče, kteří chtějí, aby se jejich potomek slavnostního obřadu vítání zúčastnil, musí vyplnit jednoduchý tiskopis a odevzdat jej na matrice.

# Plzeňáci, kde je problém? Řekněte!

Nejen mezi plzeňskou veřejností převládá nedůvěra vůči cizincům a obava z jejich blízkosti. Média strach obyvatel podporují. Představitelé města chtějí, aby se Plzeň stala evropskou „multikulturní komunikující metropolí“. Chtějí to i Plzeňáci? A jak to vidí migranti? Debatou chceme otevřít diskuzi o vzájemných představách soužití Plzeňáků a cizinců, dát prostor k argumentaci různých úhlů pohledu na téma migrace do Plzně. Hosty budou zástupci nevládních organizací i státní správy, migranti žijící v ČR, novináři i vědci. Doprovodný program, dokumentární film DOMA TADY A TEĎ, výstava komiksu ONA a fotografií CROSSINGS (Křižovatky), představí různé příběhy příchozích do ČR. Člověk v tísni o. p. s. veřejná debata 20.10.09 od17.00 Měšťanská beseda, Kopeckého sady 13, sál JoNáš. Více informací získáte na www.cvtplzen.cz

# Více než dvě třetiny potrestaných pokutu dobrovolně nezaplatí

Přestupková komise centrálního obvodu řešila v letošním roce už téměř pět set případů. V nich udělila pokuty za více než sto tisíc korun, ale jen každý třetí pokutu zaplatil. Mezi neplatiče patří osoby, které jsou prokazatelně bez majetku.

K 30. 6. letošního roku nebylo z došlých přestupkových spisů vyřízeno 189 přestupků. Z toho 68 přestupků nebylo vyřízeno proto, že není znám pobyt přestupců. Jedná se zejména o cizince zaměstnané pracovními agenturami bydlícími na ubytovnách. Další skupinou jsou osoby s takzvanou úřední adresou. To znamená lidé, kteří mají trvalé bydliště v sídle ohlašovny některého z obecních úřadů. V těchto případech se jedná většinou o bezdomovce.

*„Průměrná pokuta dosahuje výše 1 150,-Kč. Tyto pokuty jsou udělovány především za přestupky majetkové povahy, přestupky proti občanskému soužití, záškoláctví dětí, porušování vyhlášek,“* říká starosta centrálního obvodu Plzeň 3 Jiří Strobach.

Komise projednal za toto období také 23 přestupků mladistvých, což je o tři více, než v loňském roce.

V případě, že lidé nereagují na upomínky o zaplacení pokuty, žádá obvod o vydání exekučních příkazů. Těch bylo letos vydáno už 18. *„Peníze takto získáváme z obstavených účtů, srážkou ze mzdy nebo hmotného zabezpečení a sociálních dávek,“* dodává Strobach.

Komise, která přestupky projednává přitom dává možnost zaplatit uloženou sankci na místě v hotovosti, ale ta je málo využívána. Těm, kteří nezaplatí, je vydána poštovní poukázka, ale mnohdy si ji berou už s tím záměrem, že uloženou pokutu neuhradí. Centrální obvod je tak nucen vymáhat pokuty přesahující sedmdesát tisíc korun.

# Téměř stovka dětí dorazila na vernisáž

Desítky dětí se sešly v budově úřadu centrálního plzeňského obvodu. Kluci a holky přišli v pátek 11. září na slavnostní zahájení výstavy obrázků, které sami namalovali.

Centrální obvod Plzeň 3 na konci minulého školního roku vyhlásil výtvarnou soutěž pro žáky základních škol. *„Název výstavy Namaluj si borskou přehradu jasně vypovídá, jaké bylo téma obrázků,“* poznamenává starosta obvodu Jiří Strobach. *„Náš obvod připravuje výstavbu multifunkčního sportovního i relaxačního centra u borské přehrady a zajímalo nás, co by v tomto areálu děti chtěly mít,“* pokračuje a dodává, že některé děti se projevily velmi prakticky; například nakreslily stánek s občerstvením, kde jsou vypsány i dobroty, které si v něm zákazníci mohou koupit. *„To jim jistě splníme, stejně tak v areálu návštěvníci najdou různé další atrakce a sportoviště,“* uvádí starosta.

První místo ve výtvarné soutěži získali Jakub Čekan, Jolanka Brožová a Anna Jedličková, loňští žáci třídy 1. A ze 2. základní školy ve Schwarzově ulici. Druzí byli žáci loňské 1. A z Bolevecké základní školy, třetí místo vybojovali loňští třeťáci z ´céčka´ 11. základní školy v Baarově ulici. Kromě diplomů získali malí výtvarníci také vstupenky do Muzea strašidel.

*„Samozřejmě, že všichni máme radost, že si naši žáci odnášejí z výtvarné soutěže ceny, je to pro ně motivace k další práci,“* poznamenává Blanka Mothejzíková, třídní učitelka loňské 3. C 11. základní školy v Baarově ulici a její žačka Kačenka Řánková dodává: *„Malovat obrázky nás moc bavilo a už se těšíme do muzea na loutky.“*

*Vítězný obrázek výtvarné soutěže Namaluj si Borskou přehradu - Foto: Hynek Mojžíš*

# Proměny obvodu Plzeň 3 - Anglické a Denisovo nábřeží

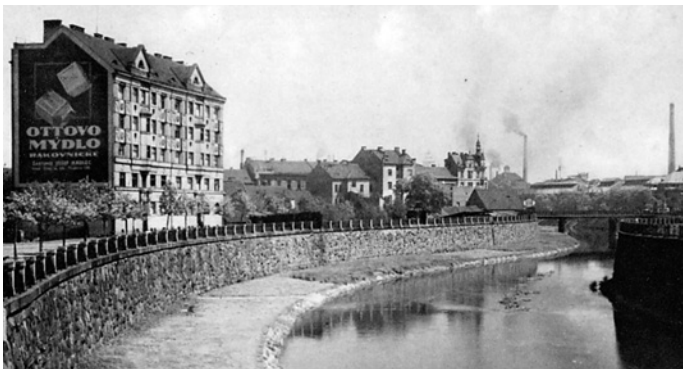

## Senior roku 2009

Mezinárodní den Seniorů připadá na 1. října. Centrální obvod Plzeň 3 se proto rozhodl vyhlásit první ročník soutěže Senior roku.

Může se jednat o muže nebo ženu, o nichž si myslíte, že si takovéto ocenění z jakéhokoli důvodu zaslouží. Navrhovaná osoba musí mít státem uznaný důchod a bydliště na území obvodu Plzeň 3. Do přihlášky, kterou si můžete vyzvednout v budově ÚMO Plzeň 3 v sadech Pětatřicátníků 7, 9 nebo si ji vytisknout z internetových stránek www.plzen3.eu, napište jméno, příjmení, věk a kontakt na navrhovaného, a samozřejmě i to, proč jej nominujete. Neměl by chybět ani kontakt na navrhovatele.

*"Seniorů je v celém světě čím dál více a přece se na ně často zapomíná. Mnozí z nich jsou velmi aktivní a stále pro společnost prospěšní, proto si myslím, že je nutné na jejich aktivity i potřeby upozorňovat,"* říká starosta centrálního obvodu Jiří Strobach a dodává, že vyhlášení této soutěže je zároveň možností, jak seniorům za jejich činnost poděkovat.

Přihlášky mohou navrhovatelé posílat až do 15. listopadu 2009 prostřednictvím e-mailové adresy strobach@plzen3.eu či je zaslat v obálce s nápisem Senior roku na adresu ÚMO Plzeň 3. Přihlášku mohou také navrhovatelé přímo v budově úřadu vyplnit a vhodit ji do připraveného boxu.

Výsledky soutěže Senior roku 2009 budou vyhlášeny v prosinci. První tři ocenění dostanou mimo jiné také finanční odměnu.

Vydává Úřad městského obvodu Plzeň 3, sady Pětatřicátníků 7,9, 30583 Plzeň, tel.:378 031 113, MK ČR E 12451
Distribuce v obvodu Plzeň 3. Inzerce: tel.:378 036 573. Redakce: tel:. 378 036 496 Další informace na www.umo3.plzen.eu, www.plzen3.cz
Sazba a tisk: tiskárna NAVA TISK spol. s r.o., Hankova 6, 301 33